Hangszertípusok

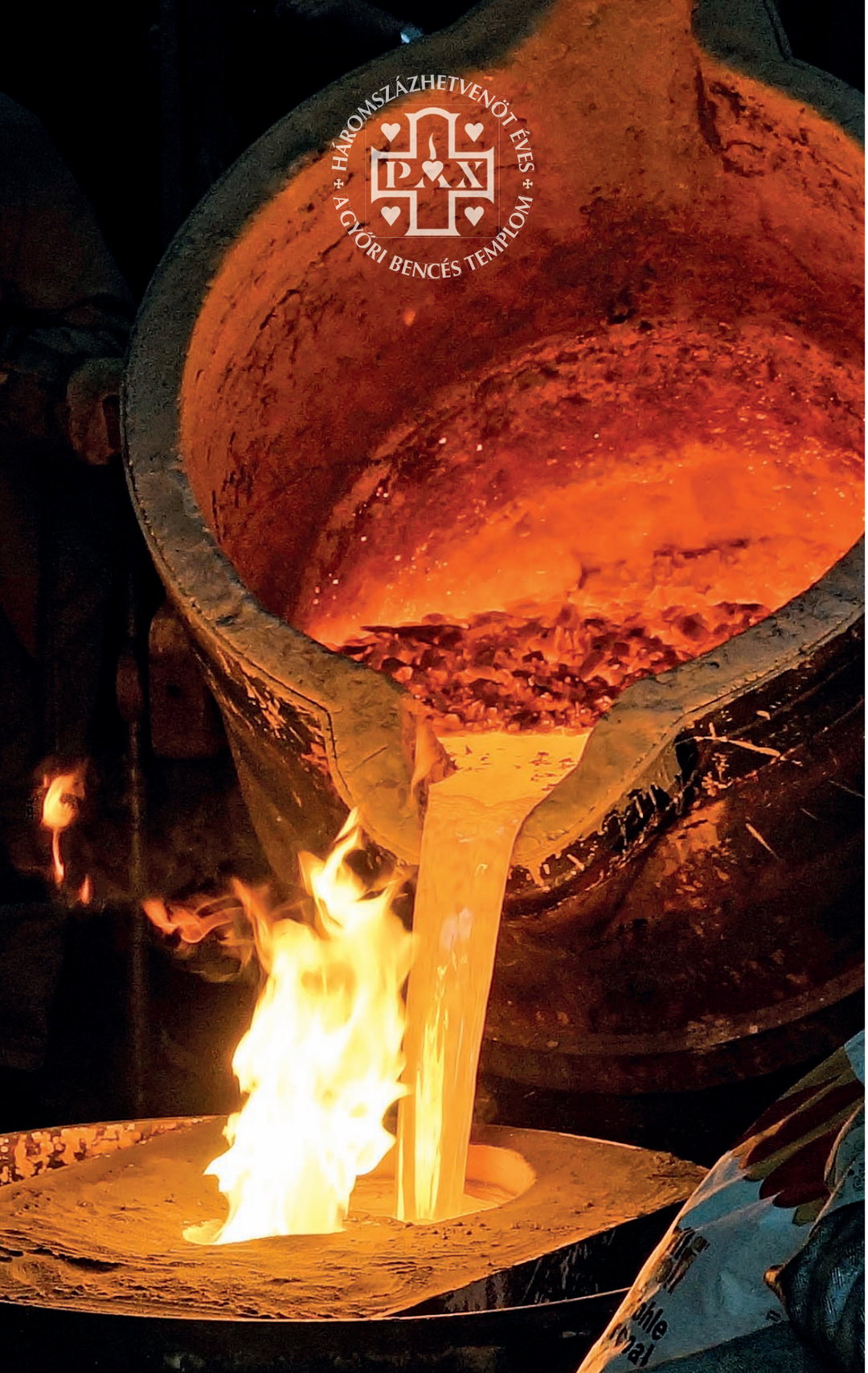

„Szárnyaló szívvel” – Szent Benedek atyánk kifejezése volt 375 éves templomunk jubileumi évének mottója. A mai ünnepünkön különösen is átéljük ezt, mert az öröm és a hála könnyűvé teszi az ember szívét és emeli, viszi fel és előre. Különös kegyelem megélni a mai világban, hogy mennyi jószándékú ember van, hogy mennyien akarnak maradandót alkotni. „A harangot, az igazit, nemcsak bronzból, vörösréz és ón keverékéből öntötték, hanem hitből és lélekből is. ... a harangban megszólal az európai ember legtisztább hangja, az élet ünnepélyes tragikumának kifejezése, az öblös és tiszta pátosz, mely eltölti a hívő lelket, mikor az idő, az élet és a halál esélyei foglalkoztatják eszméletét.” – írja Márai Sándor a harangról. Igazi harangokat szentelünk ma, mert ott van bennük a hit és a lélek is. Sokat fognak szólni ezek a harangok, hogy sokszor találkozzunk itt, erősödjön köztünk ez az értékteremtő szellem, és tudjunk segítségére lenni egymásnak és a szükségben lévőknek. Bencés közösségünk nevében köszönöm mindazoknak, akik bármilyen formában is e nemes ügy mellé álltak, Isten áldása kísérje napjaikat!

Sárai-Szabó Kelemen OSB perjel

Harangszentelés 2016. XII. 18.

A 375 éves Loyolai Szent Ignác-templom 100 éve elhurcolt harangjai helyett a Szent Mór Bencés Perjelség, Győr Megyei Jogú Város és helyi üzletemberek, polgárok és hívek összefogásának köszönhetően hat új harangot szentel Dr. Várszegi Asztrik pannonhalmi főapát, Dr. Veres András győri megyéspüspök, a Magyar Katolikus Püspöki Konferencia elnöke és Fazakas Márton csornai premontrei apát.

Az énekes szolgálatot a Collegium Musicum Jaurinense fiúkórus végzi Kelemen Áron OSB vezetésével, közreműködik a Győri Filharmonikus Zenekar. Az Ave Maria énekes szólistája Bakonyi Marcell.

A harangokat 2016. október 28-án öntötték az innsbrucki Grassmayr harangöntödében. A tiroli fővárosból először Rómába utaztak, ahol december 7-én Ferenc pápa megáldotta őket. December 11-én érkeztek meg Győrbe, és ünnepi menet kísérte őket a Városházától a Széchenyi térre. Itt egyhetes közszemle után december 18-án kerül sor az ünnepélyes felszentelésre, majd a harangok beemelésére. A régi Szent Benedek-harang és új társai Karácsony éjszakáján szólalnak meg először együtt.

Fotó: L'Osservatore Romano

A szentelést végző főpapok az asszisztenciával és a papsággal a harangokhoz vonulnak.

Főapát úr szokásos módon köszönti a híveket:
Az Atya, a Fiú és a Szentlélek nevében.
Hívek: **Ámen.**
Békesség veletek!
Hívek: **És a te lelkeddel.**

Köszöntés
Sárai-Szabó Kelemen OSB perjel
Simon Róbert Balázs országgyűlési képviselő

A köszöntés után főapát úr a hívek felé fordulva mondja:
Az Úr a mi segítségünk!
Hívek: **Aki az eget és a földet alkotta.**
Dicsőség az Atyának és Fiúnak és Szentlélek Istennek!
Hívek: **Miképpen kezdetben, most és mindenkor, és mindörökkön örökké. Ámen.**
Az Úr legyen veletek!
Hívek: **És a te lelkeddel.**
Könyörögjünk!
Istenünk, Te azt parancsoltad szolgádnak, Mózesnek, hogy készíttessen harsonákat, amelyekkel imára hívják össze népedet, áldozatot bemutató papjaid köré. Kérünk, Szentlelked erejével szenteld ✠ meg ezeket a harangokat, amelyeket a Te dicsőségedre és egyházad használatára öntöttek, hogy kondulásukkal az örök értékekre figyelmeztessék híveidet. Add, hogy valahányszor megszólalnak, növekedjék

híveidben a hit, erősödjék a remény, és tökéletesebb legyen a szeretet. Adj híveidnek lelki erőt és buzgóságot, hogy mindig kövessék a harangok imára és istentiszteletre hívó szavát. Szavukra térjenek meg és tartsanak bűnbánatot a bűnösök, nehogy a gonosz lélek az örök kárhozatba sodorja őket. A gonosz lelket pedig jobbod hatalmas erejével űzzék messze e vidékről.
Krisztus a mi Urunk által.

Hívek: **Ámen.**

A főpapok körüljárják és meghintik a harangokat szenteltvízzel, majd újra körüljárva megincenzálják.

Ezután Asztrik főapát úr a hívek felé fordulva mondja:
Az Úr legyen veletek!
Hívek: **És a te lelkeddel.**
Könyörögjünk!
Mindenható örök Isten! Te megadtad a választott nép fiainak, akik a Te dicsőítésedre megfújták harsonáikat, hogy harsonáik szavára ledőljenek az ellenséget védelmező falak. Kérünk, szenteld meg és szenteld fel ezeket a harangokat, és áldd ✠ meg őket mennyei áldásoddal, hogy zengő hangjuk tartson távol e helytől minden csapást és minden bajt. Híveid szívéből űzzenek ki minden rossz gondolatot, békétlenséget és gyűlölködést, így készítve ott helyet a testvéri érzésnek és a Téged követő jóakaratnak. Te pedig, aki örömödet leled a benned bízókban, hallgasd meg mindazok imáját, akik e harangok szavára Hozzád fordulnak.
Krisztus, a mi Urunk által.
Hívek: **Ámen.**

Ezután a Szent Mór-haranghoz lép és megkérdezi:
Kinek a tiszteletére szenteljük ezt a harangot?

Jób testvér válaszol:
Főtisztelendő Atya! E harangot Pannonhalmi Szent Mór püspök tiszteletére készíttettük, aki e bencés monostor védőszentje. Közbenjárását kérjük, hogy amint ő is alázatosan állt és reményét egyedül Istenbe vetette, úgy tudjunk mi is élni és tanúskodni hitünkről, és e harang szava mindig erre emlékeztessen majd bennünket, hogy mindenben Isten dicsőíttessék.

Mindenki válaszol: **Istennek legyen hála!**

Főapát úr körüljárja a harangot, és külső oldalát négy helyen megkeni krizmával, miközben mondja:
A szent kereszt jele által megszenteljük ✠ és felszenteljük ezt a harangot Isten dicsőségére az Atya, a Fiú és a Szentlélek nevében.
Hívek: **Ámen.**

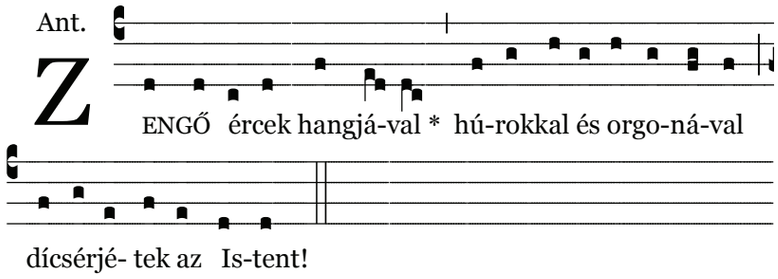

Ezután a Szent Mihály-haranghoz lép és megkérdezi:
Kinek a tiszteletére szenteljük ezt a harangot?

Most Balázs harangszakértő úr válaszol:
Főtisztelendő Atya! Az Anyaszentegyház győri bencés házának és templomának közössége kéri, hogy ezt a harangot – melynek rendeltetése a jószívű felajánlók adományaiból a reggeli és az esti Úrangyala imádságra való meghívás – Szent Mihály főangyal és a bencés mindenszentek tiszteletére szentelje fel. Ők védelmezzenek minket a gonosztól és segítsenek a jó harcot megharcolni, hogy mindenben Isten dicsőíttessék.

Mindenki válaszol: **Istennek legyen hála!**

Főapát úr körüljárja a harangot, külső oldalát négy helyen megkeni krizmával, miközben mondja:
A szent kereszt jele által megszenteljük ✠ és felszenteljük ezt a harangot Isten dicsőségére az Atya, a Fiú és a Szentlélek nevében.

Hívek: **Ámen.**

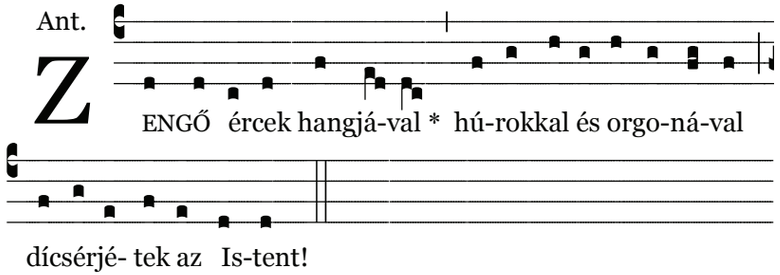

András püspök úr a Szent Ignác-haranghoz lép és megkérdezi:
Kinek a tiszteletére szenteljük ezt a harangot?

Borkai Zsolt polgármester úr válaszol:
Főtisztelendő Atya! E harangot Loyolai Szent Ignác tiszteletére készíttette Győr Megyei Jogú Város önkormányzata, ezzel szerettük volna kifejezni tiszteletünket a jezsuita és bencés szerzeteseknek, akik városunkban közel 400 éve jelen vannak és imádságukkal, munkájukkal építik városi közösségünket, továbbá tisztelegni kívántunk a világháborúk katonai hősei és polgári áldozatai előtt. Hangja indítson bennünket hálára és figyelmeztessen, hogy mindent Isten nagyobb dicsőségére tegyünk.

Mindenki válaszol: **Istennek legyen hála!**

Ezután András püspök úr körüljárja a harangot, külső oldalát négy helyen megkeni krizmával, miközben mondja:
A szent kereszt jele által megszenteljük ✠ és felszenteljük ezt a harangot Isten dicsőségére az Atya, a Fiú és a Szentlélek nevében.

Hívek: **Ámen.**

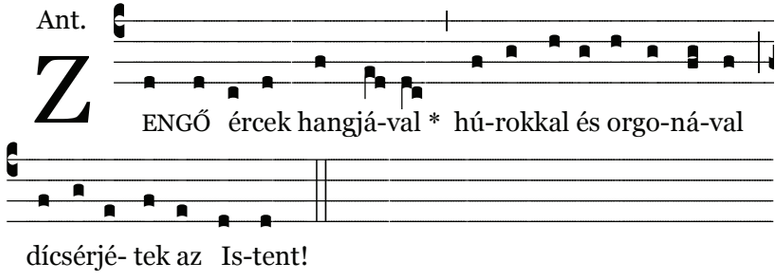

Majd a Szent Maurus-haranghoz lép és megkérdezi:
Kinek a tiszteletére szenteljük ezt a harangot?

Szabó Csaba úr válaszol:
Főtisztelendő Atya! E harangot Szent Maurus tiszteletére készíttette a Szabó család. Szent Maurus a bencés rend alapítójának, Szent Benedeknek az egyik első tanítványa volt. Harangjának hangja figyelmeztessen bennünket, hogy Isten szavát, amit papjai nekünk közvetítenek, nyitott füllel hallgassuk és szívünket is hozzá hajlítsuk, hogy mindenben Isten dicsőíttessék.

Mindenki válaszol: **Istennek legyen hála!**

Ezután András püspök úr körüljárja a harangot, külső oldalát négy helyen megkeni krizmával, miközben mondja:
A szent kereszt jele által megszenteljük ✠ és felszenteljük ezt a harangot Isten dicsőségére az Atya, a Fiú és a Szentlélek nevében.
Hívek: **Ámen.**

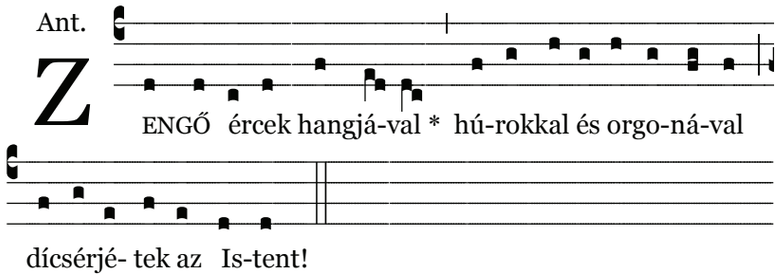

Márton apát úr a Szent Márton-haranghoz lép és megkérdezi:
Kinek a tiszteletére szenteljük ezt a harangot?

Bogisich Ferenc úr válaszol:
Főtisztelendő Atya! E harangot Tours-i Szent Márton püspök tiszteletére készíttette a Bogisich család. Szent Márton püspök 1700 éve született Pannóniában és fáradságot nem ismerve hirdette Isten igéjét. Emlékeztessen bennünket ez a harang az idő értékére, hogy ki tudjuk használni a nekünk adott időt és egyre jobban tudjuk kamatoztatni talentumainkat, hogy mindenben Isten dicsőíttessék.

Mindenki válaszol: **Istennek legyen hála!**

Ezután Márton apát úr körüljárja a harangot, külső oldalát négy helyen megkeni krizmával, miközben mondja:
A szent kereszt jele által megszenteljük ✠ és felszenteljük ezt a harangot Isten dicsőségére az Atya, a Fiú és a Szentlélek nevében.
Hívek: **Ámen.**

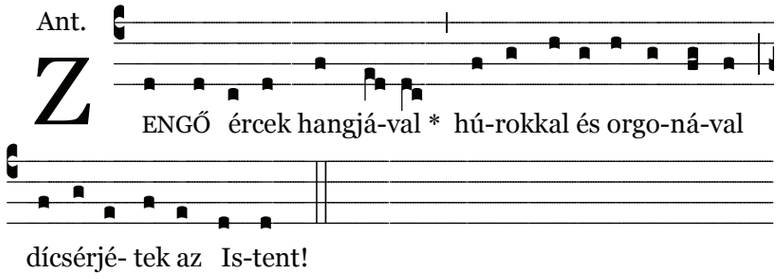

Majd a Szent Placidus-haranghoz lép és megkérdezi:
Kinek a tiszteletére szenteljük ezt a harangot?

Szabó Dezső úr válaszol:
Főtisztelendő Atya! E harangot Szent Placidus tiszteletére készíttette a Szabó család és Márton László. Szent Placidus Szent Benedek atyánk első tanítványa volt Szent Maurus mellett. Harangjának szava emlékeztessen bennünket arra, hogy mindig tanítványok maradunk, mindig tanulhatunk, és mindig úton járunk, hogy mindenben Isten dicsőíttessék.

Mindenki válaszol: **Istennek legyen hála!**

Ezután Márton apát úr körüljárja a harangot, külső oldalát négy helyen megkeni krizmával, miközben mondja:
A szent kereszt jele által megszenteljük ✠ és felszenteljük ezt a harangot Isten dicsőségére az Atya, a Fiú és a Szentlélek nevében.
Hívek: **Ámen.**

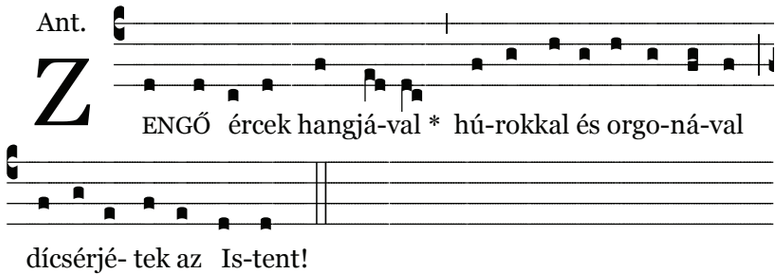

Asztrik főapát úr a hívek felé fordulva mondja:

Könyörögjünk!

Urunk Jézus Krisztus! Te a Genezáret taván, a csónakban még a fáradtságtól megtörve is meghallottad apostolaid segélykiáltását, és lecsendesítetted a viharos tengert. Kérünk, hallgasd meg híveid imádságát, akik e harangok szavára Hozzád fordulnak, vagy szent házadban összegyűlnek, hogy közösen imádjanak téged. Nyisd meg a mennyország kapuját híveidnek, akiket e harangok szavával búcsúztatunk a földi életből. Kérünk, áldd meg mindazokat, akik áldozatukkal és munkájukkal segítettek, hogy templomodban ezek a harangok a Te dicsőségedre megszólalhassanak. Aki az Atyával és a Szentlélekkel élsz és uralkodol mindörökkön örökké.

Hívek: **Ámen.**

Az egybegyűltek bevonulnak a templomba.

Ünnepi szentmise

Introitus

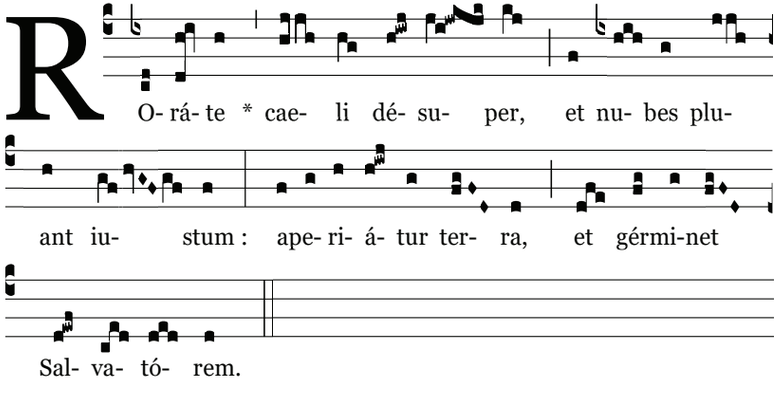

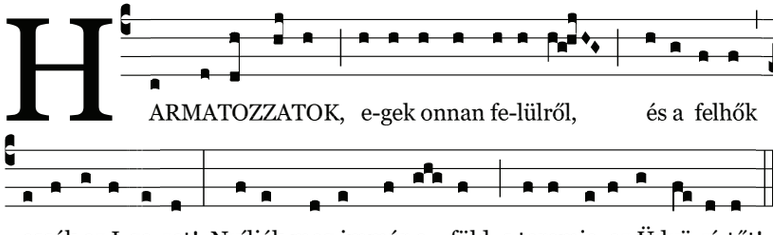

Kyrie

Claudio Monteverdi: Messa à 4 da Cappella, benne közös énekként:

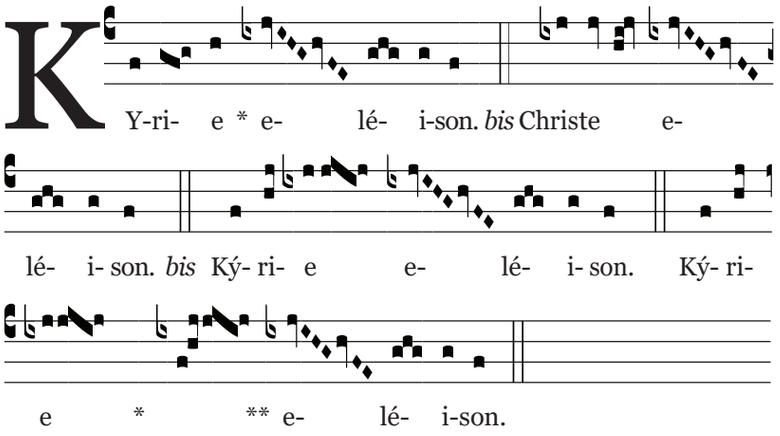

Olvasmány

Graduale

Közel van az Úr \mindazokhoz, † kik segítsé/gül hívják,* kik segítségül hívják /igazságban.

Az Úr dicséretét hirdesse az én szám, és áldja minden test az ő szent nevét! *

kik segítségül hívják /igazságban. Közel van az Úr…

Szentlecke

Alleluja

Ismeretlen szerző, Codex Faenza, XV. század

Evangélium

Az Úr legyen veletek!

Hívek: **És a te lelkeddel!**

Evangélium Szent Máté könyvéből.

Hívek: **Dicsőség neked, Istenünk!**

…Ezek az evangélium igéi.

Hívek: **Áldunk téged, Krisztus.**

Homília

Credo

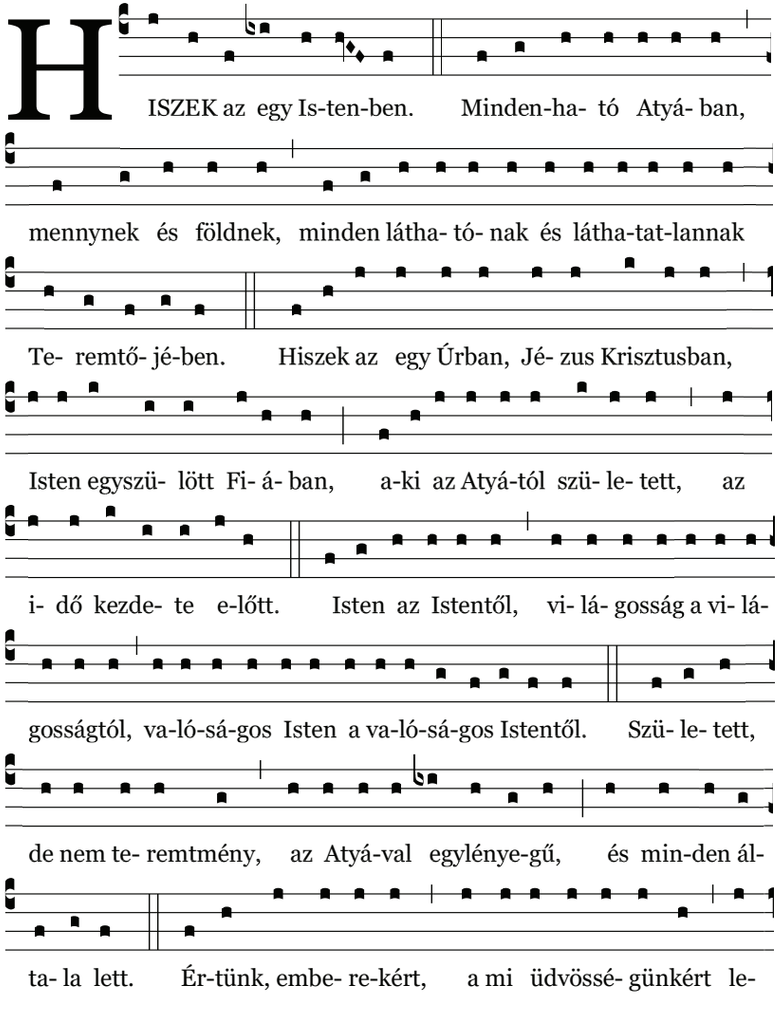

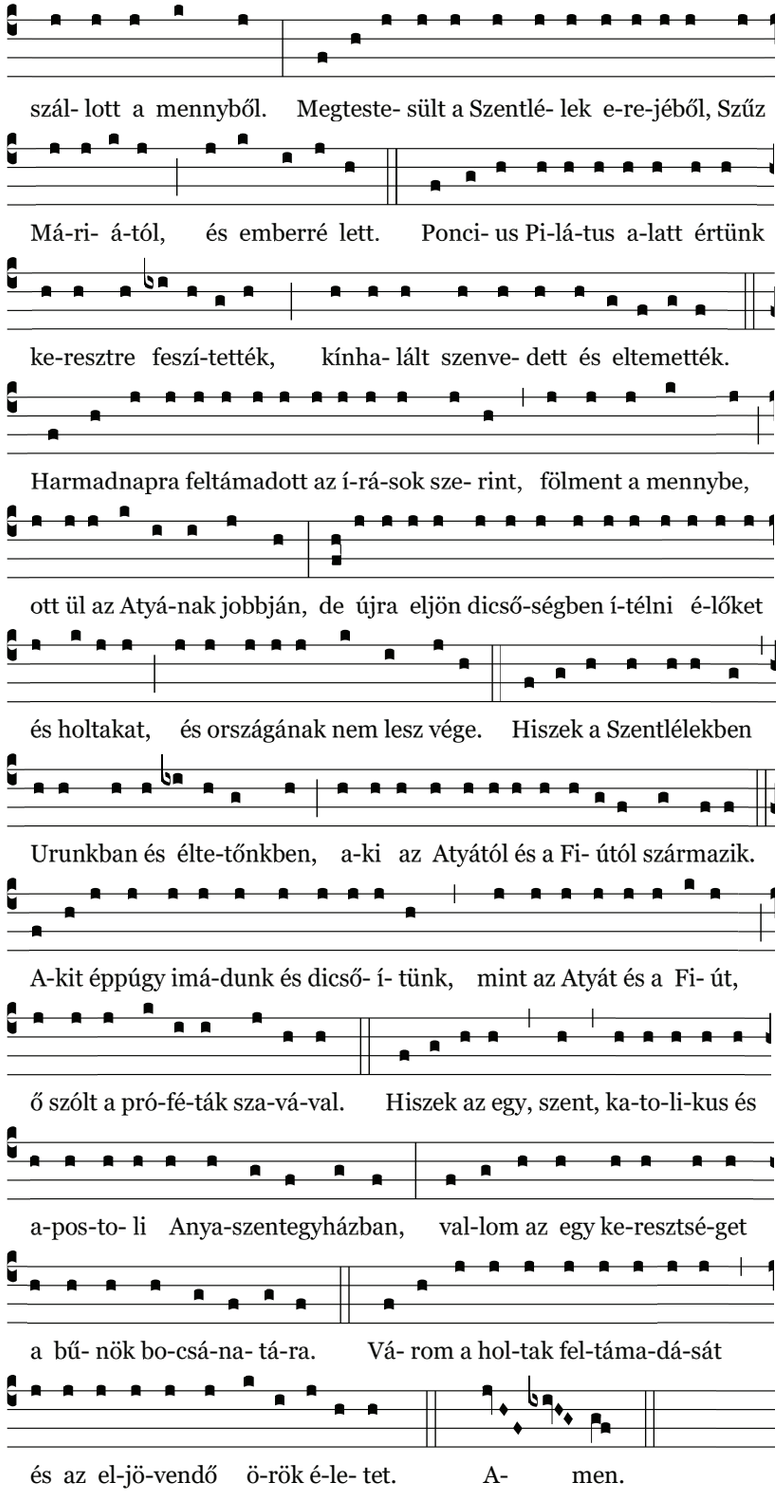

Hívek könyörgése

Felajánlás

Franz Schubert: Ave Maria

Celebráns: Imádkozzatok, testvéreim, hogy áldozatunk kedves legyen a mindenható Atyaisten előtt.

Hívek: **Fogadja el az Úr kezedből az áldozatot nevének dicséretére és dicsőségére, mindannyiunk és az egész Anyaszentegyház javára.**

Celebráns: Kérünk, mennyei Atyánk...
...Krisztus, a mi Urunk által.

Hívek: **Ámen.**

Prefáció

Celebráns: Az Úr legyen veletek!

Hívek: **És a te lelkeddel.**

Celebráns: Emeljük föl szívünket!

Hívek: **Fölemeltük az Úrhoz.**

Celebráns: Adjunk hálát Urunknak, Istenünknek!

Hívek: **Méltó és igazságos.**

Celebráns: Valóban méltó és igazságos...
...vég nélkül énekeljük:

Sanctus

Claudio Monteverdi: Messa à 4 da Cappella

Kánon

Celebráns: Valóban szent vagy, Istenünk, és méltán dicsőít téged alkotásod, az egész teremtett világ, mert Fiad, a mi Urunk, Jézus Krisztus által, a Szentlélek erejével éltetsz és megszentelsz mindent, és népet gyűjtesz magad köré szüntelen, hogy napkelettől napnyugatig tiszta áldozatot mutasson be neked.

Celebráns: Kérve kérünk tehát, Istenünk...
...Ezt cselekedjétek az én emlékezetemre.
Íme, hitünk szent titka:

Hívek: **Halálodat hirdetjük, Urunk, és hittel valljuk föltámadásodat, amíg el nem jössz.**

Celebráns: Annak emlékét ünnepeljük tehát, Istenünk...
...minden tisztelet és dicsőség mindörökkön örökké.

Hívek: **Ámen.**

Az Úr imádsága

Celebráns: Üdvözítőnk parancsára, és isteni tanítása szerint így imádkozunk:

Hívek: **Mi Atyánk, aki a mennyekben vagy, szenteltessék meg a te neved, jöjjön el a te országod, legyen meg a te akaratod, amint a mennyben, úgy a földön is. Mindennapi kenyerünket add meg nekünk ma, és bocsásd meg vétkeinket, miképpen mi is megbocsátunk az ellenünk vétkezőknek, és ne vígy minket kísértésbe, de szabadíts meg a gonosztól.**

Celebráns: Szabadíts meg, kérünk, Urunk, minden gonosztól...
...Üdvözítőnknek, Jézus Krisztusnak dicsőséges eljöttét.

Hívek: **Mert tiéd az ország, a hatalom és a dicsőség mindörökké. Ámen.**

Celebráns: Urunk, Jézus Krisztus, te azt mondottad apostolaidnak...
...Aki élsz és uralkodol mindörökkön örökké.

Hívek: **Ámen.**

Celebráns: Az Úr békéje legyen veletek mindenkor!

Hívek: **És a te lelkeddel.**

Celebráns: Köszöntsétek egymást a béke jelével!

Hívek: **Legyen békesség köztünk mindenkor.**

Agnus Dei

Claudio Monteverdi: Messa à 4 da Cappella

Celebráns: Íme, az Isten Bárányа, íme, aki elveszi a világ bűneit. Boldogok, akiket meghív asztalához Jézus, az Isten Bárányа.

Hívek: **Uram, nem vagyok méltó, hogy hajlékomba jöjj, hanem csak egy szóval mondd, és meggyógyul az én lelkem.**

Áldozás

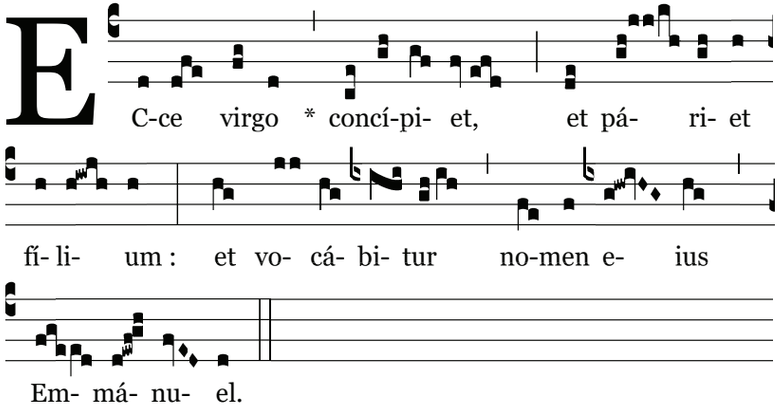

Franz X. Engelhart: Magnificat

Áldás

Celebráns: Az Úr legyen veletek!

Hívek: **És a te lelkeddel.**

Celebráns: Legyen áldott az Úr neve!

Hívek: **Most és mindörökké.**

Celebráns: Az Úr a mi segítségünk!

Hívek: **Aki az eget és a földet alkotta.**

Celebráns: Áldjon meg benneteket a mindenható Isten: az Atya, a Fiú, és a Szentlélek!

Hívek: **Ámen.**

Celebráns: A szentmise véget ért, menjetek békével!

Hívek: **Istennek legyen hála!**

Kiadó: © Szent Mór Bencés Perjelség • Győr, 2016

Szöveggondozó: © Mátéffy Balázs

Fotó: © Püspöki Apor • Apli Design

Tervezte: © Vertel Beatrix • Árgyélus Grafikai Stúdió

Nyomta: Pharma Press Nyomdaipari Kft.

16-11-2016
375